

財團法人台灣經濟科技發展研究院

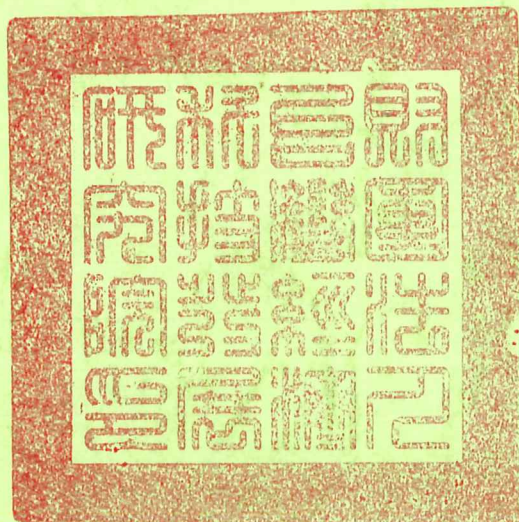

中華民國 112 年度決算書

董事長 謝文榮

財團法人台灣經濟科技發展研究院 編

財團法人台灣經濟科技發展研究院



中華民國 112 年度決算書

財團法人台灣經濟科技發展研究院 編

中華民國 112 年度決算目次

| | |
|--------------------------|----|
| 工作報告 | 1 |
| 壹、財團法人概況(設立依據、設立目的、組織概況) | 1 |
| 貳、年度各項工作計畫或方針之執行成果 | 3 |
| 一、主要研究業務計畫性質及領域 | 3 |
| 二、本院重要實施成果 | 4 |
| (一)專案研究 | 4 |
| (二)一般技術服務 | 4 |
| (三)研訓課程 | 4 |
| (四)產學合作 | 5 |
| (五)研究服務 | 5 |
| (六)公益服務 | 5 |
| (七)研討、學術及其他活動 | 6 |
| (八)其他服務 | 7 |
| 參、決算概要 | 8 |
| 一、收支營運實況 | 8 |
| 二、現金流量實況 | 8 |
| 三、淨值變動實況 | 8 |
| 四、資產負債實況 | 8 |
| 肆、其他(重大承諾事項暨或有負債之說明等) | 9 |
| 伍、財務報表 | 9 |
| 主要表 | |
| (一)收支營運表 | 10 |
| (二)現金流量表 | 11 |
| (三)淨值變動表 | 12 |
| (四)資產負債表 | 13 |
| 參考表 | |
| (一)財產清冊 | 14 |

財團法人台灣經濟科技發展研究院

工 作 報 告

中 華 民 國 1 1 2 年 度

壹、財團法人概況(設立依據、設立目的、組織概況)

本院原名稱「財團法人台灣經濟發展研究院」，於民國 70 年 11 月 10 日奉經濟部經(70)技 47197 號函核准立案。民國 95 年 3 月 16 日奉經濟部經商字第 09502033730 號函同意更名為「財團法人台灣經濟科技發展研究院」，英文名稱：Taiwan Development & Research Academia of Economic & Technology，中文簡稱「經研院」，英文簡稱「TEDR」。

本院為響應政府推行國家加速經濟科技發展政策，以推行研究經濟科技問題、培養經濟科技發展研究人才為目的。

依據本院捐助章程第三條，本院之主要業務為國內、外之經濟研究、科技研究及其相關事務之研究，必要時得協助政府執行相關業務。本院主要之任務包含下列：

- (一)研究發展國內及國際經濟、科技學術有關之科學與技術及其相關事務。
- (二)提供政府、公私立企業、社會各界之經濟、學術、法規、教育方面之意見，及改進相關之經濟、科技等。
- (三)研究國內、外之特殊教育經濟、科技及弱勢團體之各項政策與其相關事務。
- (四)舉辦本院宗旨相關人才之訓練暨相關人才之鑑試。
- (五)舉辦各種有關經濟、科技活動獎助。
- (六)發行相關之書刊、雜誌、資訊。
- (七)可為政府辦理業務提供如下協助或支援：
 - A. 著作權登記服務。
 - B. 境外境內投資評估與分析。
 - C. 公部門爭議分析。
 - D. 產業調查分析。
 - E. 活動承辦。
 - F. 經濟科技技術相關之課程辦理。

本院組織概況：

組織架構

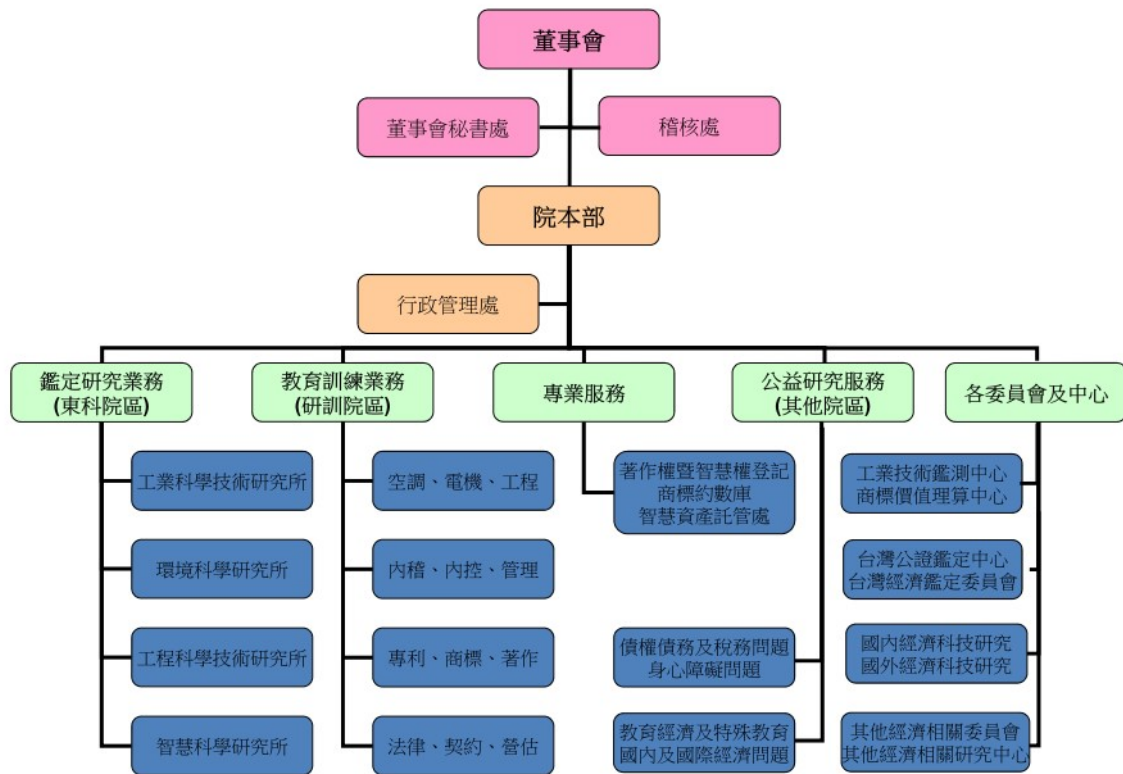

貳、年度各項工作計畫或方針之執行成果

一、主要研究業務計畫性質及領域：

本院業務依研究計畫性質，可區分為下列：

- (一)專案計畫：凡政府機構、公營單位、民間法人委託本院執行之研究計畫，超越六個月之研究均屬之。
- (二)一般委託計畫：凡政府機構、公營單位、民間法人委託本院執行之研究計畫，六個月以內之研究均屬之。
- (三)服務計畫：本院各單位對外提供之技術服務均屬之。
- (四)研訓及研討活動計畫：本院各單位所舉辦之各種訓練、講習、演講、研討、座談、表揚等活動均屬之。
- (五)研究論文發表：持續努力朝向政治經濟、經營管理、智財法律和公益研究領域來發展及發表，並針對政府相關政策進行研究探討，帶領讀者們掌握時代潮流及政府相關社會政策的脈動。
- (六)其他服務計畫：本院之公益性、特殊功能研究服務。

本院業務依研究執行類別，可區分為五大領域：

| 類別 | 內容 |
|-----------------|--|
| 鑑定研究 (國內、國際) | 智慧財產鑑定研究、災害事故鑑定研究、軟體程式鑑定研究、損害賠償鑑定研究、技術設備鑑定研究、筆跡印文鑑定研究、市場調查研究、建築工程鑑定研究、資產鑑價研究等經濟科技相關鑑定研究。 |
| 專業服務 (登記服務) | 著作權登記、唯讀晶片登錄。 |
| 教育訓練 (人才培育) | 智慧資產之管理分析、法務技術、侵害鑑定、內部稽核、電腦稽核、營建會計、建築景觀、防水工程、室內裝修、電機工程等經濟科技相關專業課程。 |
| 活動舉辦 承辦或協辦 | 金峰獎、金炬獎、研討會…等經濟科技相關活動規劃。 |
| 公益服務 (諮詢服務) | 債權與債務問題、身心障礙職能發展問題、特殊教育問題。 |

二、本院重要實施成果

(一)專案研究：

- 1、內部稽核、內部控制準則研究
- 2、著作權登記、商標權、專利權理算準則研究
- 3、智慧財產、企業合併、企業技術入股研究
- 4、景觀營建技術、工程技術規範研究
- 5、數位科技技術研究、資訊技術研究
- 6、經濟科技法學鑑識研究
- 7、特殊障礙科技應用、弱勢團體有關政策研究

(二)技術服務：經常性指定

| NO | 單位 | 技術服務內容 |
|----|--------------------------|--|
| 1 | 高等法院、地方法院、檢察署、民事執行處等司法機構 | <ul style="list-style-type: none">· 資產鑑定、專利侵害鑑定、專利問題鑑定。· 商標問題鑑定、智慧財產鑑定、著作問題鑑定。· 工業技術問題鑑定、經濟問題鑑定。· 數位技術問題鑑定、資訊技術問題鑑定。· 建築爭議事件問題、工程技術問題鑑定。 |
| 2 | 其他政府機構及民間委託案件 | <ul style="list-style-type: none">· 績效管理、經營改善問題委託。· 資產價值、損害鑑定、價值評估、股價評估。· 公開發行公司內部稽核人員專業訓練。· 著作權登記、侵害鑑定研究。· 智慧財產託管、信託、評估、研究、分析、研習。· 市場調查、分析、產品喜好度分析。· 投資風險評估與管理研究、投資可行性分析。· 數位科技、資訊侵害鑑定研究。· 中小企業輔導、企業管理人才培育。· 特殊障礙科技鑑定研究。 |

(三)研訓課程：

112 年度本院研訓院區對外開辦 31 個專業訓練課程，協助企業人才培訓，委由中華工商研究院共同辦理課程行銷規劃、課務服務、問卷回收等作業。

(四)產學合作：

| 產學合作單位 | 計畫主持人 | 研究案名 | 產學合作執行期間 |
|--------|-----------------|--|---------------|
| 龍華科技大學 | 企業管理系 范凱棠副教授 | 塊鍊商模與技術配 適導入成效驗證研 究計畫 (110計畫延續) | 112.1月~112.3月 |
| 合計：1案 | | | |

(五)鑑定研究、服務(件數統計)：

| 類別 | 項目 | 本年度件數 | 上年度件數 |
|-------------|-----------|--------------|---------------------------------------|
| 鑑定研究 | 智權鑑定研究服務 | 115案 | 139案 |
| | 工業鑑定研究服務 | | |
| | 商業鑑定研究服務 | | |
| 教育訓練 | 人才培育 | 31班 485人次 | 25班 376人次 |
| 著作權 登記服務 | 著作權登記 | 315件 | 420件 |
| | 代理師登記 | 2人 | 7人 |
| 公益研究 | 公益研究 | 1案 | 1案 |
| 活動舉辦 | 金峰獎、金炬獎頒獎 | 本年度未辦理 | 111年3月4日 第21屆金峰獎 頒獎典禮 132人獲獎 |

(六)公益服務：

| NO | 服務項目 | 委託或服務內容 | 附註 |
|----|----------------|--|------|
| 1 | 身心障礙類服務 | ·身心障礙者之認定程序、教育安置、就學權益及社會資源研究。 | 專案研究 |
| 2 | 債權與債務類服務 | ·債權與債務之價值確定程序研究。 | 專案研究 |
| 3 | 無形資產問題諮詢 | ·提供各界有關商標權、專利權、著作權、營業秘密等無形資產之各項問題諮詢服務。 | 專案研究 |
| 4 | 特殊障礙經濟科技相關問題諮詢 | ·提供各界有關特殊障礙經濟科技之各項問題諮詢服務。 | 專案研究 |

(七)研討、學術及其他活動：

本院協辦 2023 全國大選後府際治理國際學術研討會：

1. 時間：112 年 12 月 8 日，臺大校友會館 3 樓
2. 發表：本院榮譽院長紀俊臣博士，離島基本法之法制架構設計

本院榮譽院長紀俊臣博士時事評論及活動參與：

1. 112. 4. 24，針對缺蛋等中央主管之民生議題，發表評論【解決民生問題，落實地方自治】
2. 112. 4. 27，針對【新北槍擊案 誰該負責？】，發表評論【警察一條鞭制度，違背團體自治的組織設計原理，傷害地方自治的完整人事行政權，應予全面檢討】。
3. 112. 9. 16，出席文化大學和陽明山姜太公道場合作舉辦之「姜太公祝壽大典暨第一屆姜太公世界道家論壇」，盼達強化安定人心的力量。

本院 112 年度內部研究討論及專業進階訓練課程：

1. 講題：專利權、商標權、著作權侵害鑑定實務
2. 講題：營業秘密保護及法律行為研討
3. 講題：智慧財產權之侵權鑑定及損害賠償研討
4. 講題：資通安全教育訓練
5. 講題：數位建設與轉型之數位經濟發展分析

(八)其他服務

本院其他特殊功能研究服務：

1. 本院為司法院、行政院共同指定之專利侵害鑑定專業研究機構。
2. 本院為經濟部智慧財產局認可辦理光罩式唯讀晶片標示登錄之登錄機構。
3. 本院為經濟部產業發展署及臺灣技術交易市場整合服務中心能量登錄認可之智慧財產鑑價、輔導之研究機構。
4. 本院為國內、國際具有公信力之「著作權登錄機構」、「營業秘密權登錄機構」及「資訊程式秘密信託登錄存證之研究機構」。
5. 本院為經濟部認可為策略性工業輔導研究機構。
6. 本院為經濟部中小及新創企業署認可為中小企業輔導專家訓練研究機構。
7. 本院為各級法院、檢察署暨行政法院指定之鑑定研究機構。
8. 本院為國際性之企業輔導研究機構。
9. 本院為智慧資產侵害分析師之資格認證機構。
10. 本院為智慧資產人員資格認證機構。
11. 本院為國內、國際具有公信力之「著作權登錄機構」、「營業秘密權登錄機構」及「資訊程式秘密信託登錄存證之研究機構」。
12. 本院為行政院金融監督管理委員會認可之企業內部稽核專業人員訓練認可機構。
13. 本院經行政院人事行政局審查通過認證為公務人員得參與終身學習之民間學習機構。
14. 本院為臺灣證券交易所股份有限公司及財團法人中華民國證券櫃檯買賣中心審核通過之上市上櫃公司董監事進修之認可機構。

參、決算概要

一、收支營運實況

(一)本院 112 年度總院暨附屬單位收入之預算執行概況如下：

總收入：預算 NT\$15,400,000 元，決算 NT\$14,806,304 元，

執行結果較預算減少 3.86%

業務收入：預算 NT\$15,320,000 元，決算 NT\$13,140,771 元，

執行結果較預算減少 14.22%

業務外收入：預算 NT\$80,000 元，決算 NT\$1,665,533 元，

執行結果較預算增加 1981.92%

(二)本院 112 年度總院暨附屬單位支出之預算概況如下：

總支出：預算 NT\$15,000,000 元，決算 NT\$14,433,446 元，

執行結果較預算減少 3.78%

業務支出：預算 NT\$15,000,000 元，決算 NT\$14,433,446 元，

執行結果較預算減少 3.78%

業務外支出：預算 NT\$0 元，決算 NT\$0 元，

執行結果較預算增加 0%

(三)本院 112 年度決算執行結果為：賸餘 NT\$372,858 元

(四)本年度與上年度收支比較：總收入增加 9.92%，總支出減少 2.87%

說明：本年度因有全球舊制勞工準備金結清轉回本院，帳記業務外收入 150 萬元；因此，不計業務外收入，本年度業務收入較上年度減少 1.83%，業務支出較上年度減少 2.87%。

(五)新冠肺炎疫情雖減緩，但仍持續影響本院收支，致使本年度賸餘 NT\$372,858 元，較預算數微幅減少 7%，但較上年度的短絀（-）NT\$1,390,020 元，回升許多；本院將持續採行合作研究模式，減少固定開支，以期增加年度賸餘。

二、現金流量實況：詳如後附財務報表

三、淨值變動實況：詳如後附財務報表

四、資產負債實況：詳如後附財務報表

肆、其他(重大承諾事項暨或有負債之說明等)：

本年度無轉投資。

本年度無固定資產投資。

本年度無或有負債。

本年度無重大承諾事項。

伍、財務報表：

主要表：

(一)收支營運表

(二)現金流量表

(三)淨值變動表

(四)資產負債表

參考表：

(一)財產清冊

財團法人台灣經濟科技發展研究院

收支營運表
中華民國112年度

單位：新臺幣元

| 上年度(111) 決算數 | 項 目 | 本年度(112) 預算數 (1) | 本年度(112) 決算數 (2) | 本年度預算比較增(減-) | | 說 明 |
|---------------------|------------------|------------------------|------------------------|-------------------|----------------------|--|
| | | | | 金額 (3)=(2)-(1) | % (4)=(3)/(1)*100 | |
| \$13,470,086 | 收入總額 | \$15,400,000 | \$14,806,304 | (593,696) | (3.86) | 1.本院收支營運自主，並依捐助章程辦理鑑定研究、專業服務等業務，符合捐助成立目的。 2.收入_預算增減說明： 本年度新冠肺炎疫情雖有減緩，仍持續影響本院研究收入。 本年度研究收入較預算數大幅減少21%~28%，尤其是民間影響更甚，民間委託研究收入更較上年度決算數大幅減少22%。 本年度教育訓練收入較預算數增加11%，較上年度決算數增加22% 本年度有舊制員工之全球舊制準備金戶結清轉回本院，帳記業務外收入157萬。 3.支出_預算增減說明： 本院研究支出，係隨研究收入而變動之成本。 附屬組織教育訓練服務支出，係隨附屬組織教育訓練服務收入而變動之成本。 本年度研究支出較預算數大幅減少62%，較上年度減決算數少70% 本年度附屬組織之研究支出較預算數減少15%，較上年度減決算數少19% 4.本年度賸餘(短絀)說明： 新冠肺炎疫情雖有減緩，仍持續影響本院收支，致使本年度賸餘373千元，較預算數微幅減少7%，但較上年度的短絀1,390千元，回升許多。 本院將持續採行合作研究模式，減少固定開支，以期增加年度賸餘。 |
| \$13,386,113 | 業務收入 | \$15,320,000 | \$13,140,771 | (2,179,229) | (14.22) | |
| 9,608,500 | 研究收入 | 11,120,000 | 8,460,900 | (2,659,100) | (23.91) | |
| 3,425,500 | 總院研究收入_法院囑託 | 5,000,000 | 3,625,000 | (1,375,000) | (27.50) | |
| 6,183,000 | 總院研究收入_民間委託 | 6,120,000 | 4,835,900 | (1,284,100) | (20.98) | |
| 3,777,613 | 服務收入 | 4,200,000 | 4,679,871 | 479,871 | 11.43 | |
| 0 | 總院其他服務收入 | 0 | 0 | 0 | 0.00 | |
| 0 | 附屬組織_鑑定研究服務收入 | 0 | 0 | 0 | 0.00 | |
| 2,735,760 | 附屬組織_教育訓練服務收入 | 3,000,000 | 3,336,360 | 336,360 | 11.21 | |
| 1,041,853 | 附屬組織_銷售貨物或勞務服務收入 | 1,200,000 | 1,343,511 | 143,511 | 11.96 | |
| \$83,973 | 業務外收入 | \$80,000 | \$1,665,533 | 1,585,533 | 1981.92 | |
| 41,963 | 利息收入 | 40,000 | 52,095 | 12,095 | 30.24 | |
| 42,010 | 其他業務外收入 | 40,000 | 1,613,438 | 1,573,438 | 3933.60 | |
| 0 | 金融資產評價收益 | 0 | 0 | 0 | 0.00 | |
| \$14,860,106 | 支出總額 | \$15,000,000 | \$14,433,446 | (566,554) | (3.78) | |
| \$14,860,106 | 業務支出 | \$15,000,000 | \$14,433,446 | (566,554) | (3.78) | |
| 2,497,435 | 研究支出 | 2,000,000 | 750,635 | (1,249,365) | (62.47) | |
| 2,497,435 | 總院研究支出 | 2,000,000 | 750,635 | (1,249,365) | (62.47) | |
| 12,362,671 | 服務支出 | 13,000,000 | 13,682,811 | 682,811 | 5.25 | |
| 7,557,712 | 總院服務支出 | 8,000,000 | 8,699,763 | 699,763 | 8.75 | |
| 2,290,940 | 附屬組織_鑑定研究服務支出 | 2,200,000 | 1,851,408 | (348,592) | (15.85) | |
| 2,203,353 | 附屬組織_教育訓練服務支出 | 2,600,000 | 2,932,261 | 332,261 | 12.78 | |
| 310,666 | 附屬組織_銷售貨物或勞務服務支出 | 200,000 | 199,379 | (621) | (0.31) | |
| \$0 | 業務外支出 | \$0 | \$0 | 0 | 0.00 | |
| 0 | 其他損失 | 0 | 0 | 0 | 0.00 | |
| 0 | 金融資產評價損失 | 0 | 0 | 0 | 0.00 | |
| (1,390,020) | 稅前結餘 | \$400,000 | \$372,858 | (27,142) | (6.79) | |
| 0 | 所得稅費用(利益-) | 0 | 0 | 0 | 0.00 | |
| (1,390,020) | 本期賸餘(短絀-) | \$400,000 | \$372,858 | (27,142) | (6.79) | |

填表說明：

- 1.百分比欄應列至百分比之小數點後兩位數，四捨五入。
- 2.比較增(減)百分比超過10%以上者，應於說明欄說明增減原因。
- 3.倘有接受政府委辦或補助計畫，應分別列示政府委辦或補助計畫收入數。
- 4.若有委託會計師財務簽證，應與簽證之報表所列金額一致。

財團法人台灣經濟科技發展研究院

現金流量表

中華民國112年度

單位：新臺幣元

| 項 目 | 本 年 度 決 算 數 | 說 明 |
|---------------------|-------------------|-----|
| 業務活動之現金流量： | | |
| 稅前賸餘(短絀) | <u>372,858</u> | |
| 調整項目： | | |
| 利息收入 | (52,095) | |
| 金融資產評價損(益) | 0 | |
| 放棄退稅損失 | 0 | |
| 與業務活動相關之流動資產(負債)變動數 | | |
| 應收票據(增加)減少 | 940,357 | |
| 應收帳款(增加)減少 | (369,500) | |
| 其他應收款(增加)減少 | 0 | |
| 預付款項(增加)減少 | 3,236 | |
| 其他流動資產(增加)減少 | 645,745 | |
| 應付票據增加(減少) | 245,877 | |
| 應付帳款增加(減少) | (3,136) | |
| 其他應付款增加(減少) | 4,106 | |
| 預收款項增加(減少) | 722,400 | |
| 其他流動負債增加(減少) | 7,946 | |
| 營運產生之現金流入(流出) | <u>2,517,794</u> | |
| 收取之利息 | 52,095 | |
| 營運活動之淨現金流入(流出) | <u>2,569,889</u> | |
| 投資活動之現金流量： | | |
| 短期投資(增加)減少 | 0 | |
| 固定資產(增加)減少 | 0 | |
| 無形資產及其他資產(增加)減少 | 0 | |
| 投資活動之淨現金流入(流出) | <u>0</u> | |
| 籌資活動之現金流量： | | |
| 短期債務增加(減少) | 0 | |
| 長期債務增加(減少) | 0 | |
| 基金及公積增加(減少) | 0 | |
| 存入保證金(增加)減少 | (42,000) | |
| 其他籌資活動之現金流入(增加) | 0 | |
| 籌資活動之淨現金流入(流出) | <u>(42,000)</u> | |
| 本期現金及約當現金增加(減少) | <u>2,527,889</u> | |
| 期初現金及約當現金 | <u>8,000,718</u> | |
| 期末現金及約當現金餘額 | <u>10,528,607</u> | |

編製說明：1. 本表係採現金及約當現金基礎，包括現金及自投資日起3個月內到期或清償之債權證券等。

2. 基於充分揭露原則之考量，應於附註說明不影響現金流量之投資及籌資活動。

財團法人台灣經濟科技發展研究院

淨值變動表

中華民國112年度

單位：新臺幣元

| 項 目 | 本年度期初 餘額 (1) | 本 年 度 | | 本年度期末 餘額 (4)=(1)+(2)-(3) | 增 減 說 明 |
|------|--------------------|------------|------------|--------------------------------|-------------------|
| | | 增 加 (2) | 減 少 (3) | | |
| 基金餘額 | \$13,580,000 | | | \$13,580,000 | |
| 創立基金 | 13,580,000 | | | 13,580,000 | |
| 公積 | \$0 | | | \$0 | |
| 特別公積 | 0 | | | 0 | |
| 累積餘絀 | \$6,609,548 | 372,858 | | \$6,982,406 | 本年度賸餘 372,858元 |
| 合 計 | \$20,189,548 | 372,858 | 0 | \$20,562,406 | |

填表說明：

- 1.本年度各淨值項目如有增減變動情形，應於說明欄分別說明增減原因。
- 2.本表應以結帳後總分類帳項目列示（如：本期賸餘(短絀)應結轉至累積餘絀）。

財團法人台灣經濟科技發展研究院

資產負債表

中華民國112年12月31日

單位：新臺幣元

| 項 目 | 本年度決算數 (1) | 上年度決算數 (2) | 比較增(減-) | |
|----------------|---------------------|---------------------|-------------------|----------------------|
| | | | 金額 (3)=(1)-(2) | % (4)=(3)/(2)*100 |
| 資 產： | | | | |
| 流動資產 | \$13,804,128 | \$12,496,077 | 1,308,051 | 10.47 |
| 庫存現金 | 1,336,727 | 1,732,232 | (395,505) | (22.83) |
| 銀行存款 | 9,191,880 | 6,268,486 | 2,923,394 | 46.64 |
| 應收款項 | 2,071,688 | 2,642,545 | (570,857) | (21.60) |
| 應收票據 | 1,668,688 | 2,609,045 | (940,357) | (36.04) |
| 應收帳款 | 403,000 | 33,500 | 369,500 | 1,102.99 |
| 其他應收款(應收收益) | 0 | 0 | 0 | 0.00 |
| 預付款項 | 5,459 | 8,695 | (3,236) | (37.22) |
| 其他流動資產 | 1,198,374 | 1,844,119 | (645,745) | (35.02) |
| 準備金及長期投資 | \$2,071,087 | \$2,071,087 | 0 | 0.00 |
| 基金存款 | 1,000,000 | 1,000,000 | 0 | 0.00 |
| 非流動金融資產 | 1,071,087 | 1,071,087 | 0 | 0.00 |
| 有價證券-股票 | 3,500,000 | 3,500,000 | 0 | 0.00 |
| 減：累計減損-基金股票 | (2,433,123) | (2,433,123) | 0 | 0.00 |
| 有價證券-股份 | 2,182,000 | 2,182,000 | 0 | 0.00 |
| 減：累計減損-基金股份 | (2,177,790) | (2,177,790) | 0 | 0.00 |
| 不動產、廠房及設備 | \$6,898,000 | \$6,898,000 | 0 | 0.00 |
| 土地 | 6,898,000 | 6,898,000 | 0 | 0.00 |
| 其他資產 | \$174,000 | \$174,000 | \$0 | 0.00 |
| 存出保證金 | 174,000 | 174,000 | 0 | 0.00 |
| 資產合計 | \$22,947,215 | \$21,639,164 | 1,308,051 | 6.04 |
| 負 債： | | | | |
| 流動負債 | \$2,185,309 | \$1,208,116 | 977,193 | 80.89 |
| 應付款項 | 974,309 | 719,516 | 254,793 | 35.41 |
| 應付票據 | 910,602 | 664,725 | 245,877 | 36.99 |
| 應付帳款 | 41,904 | 45,040 | (3,136) | (6.96) |
| 其他應付款 | 9,309 | 5,203 | 4,106 | 78.92 |
| 其他流動負債 | 12,494 | 4,548 | 7,946 | 174.71 |
| 預收款項 | \$1,211,000 | \$488,600 | 722,400 | 147.85 |
| 暫收款 | 1,211,000 | 488,600 | 722,400 | 147.85 |
| 非流動負債 | \$199,500 | \$241,500 | (42,000) | (17.39) |
| 存入保證金 | 199,500 | 241,500 | (42,000) | (17.39) |
| 負債合計 | 2,384,809 | 1,449,616 | 935,193 | 64.51 |
| 淨 值： | | | | |
| 基金餘額 | \$13,580,000 | \$13,580,000 | 0 | 0.00 |
| 創立基金 | 13,580,000 | 13,580,000 | 0 | 0.00 |
| 累積餘絀 | \$6,982,406 | \$6,609,548 | 372,858 | 5.64 |
| 期初累積賸餘(短絀) | 6,609,548 | 7,999,568 | (1,390,020) | (17.38) |
| 本期賸餘(短絀) | 372,858 | (1,390,020) | 1,762,878 | (126.82) |
| 淨值合計 | 20,562,406 | 20,189,548 | 372,858 | 1.85 |
| 負債及淨值合計 | 22,947,215 | 21,639,164 | 1,308,051 | 6.04 |

填表說明：1.百分比欄應列至百分比之小數點後兩位數，四捨五入。

2.本表應以結帳後總分類帳項目列示（如：本期賸餘(短絀)應結轉至累積餘絀）。

| 設備 或生 財器 具名 稱 | 所 在 地 址 | 數 量 | 單 位 | 取 得 時 間 | 價 格 | | 預 留 殘 值 | 耐 用 年 數 | | | 折 舊 額 | | 未 折 減 餘 額 | 備 註 |
|---------------------------|------------------|--------|--------|------------------|------------------|-----------------------|------------------|------------------|--------|--------|-----------------------|--------------------------------------|-----------------------|---------------|
| | | | | 日 期 | 取 得 原 價 | 改 良 或 修 理 | | 原 表 | 新 表 | 換 算 | 本 期 提 列 數 | 截 至 本 期 止 累 計 數 | | |
| 土地1501 | | | | | | | | | | | | | | |
| 土地 | 雙溪鄉 | 1 | 筆 | 71/3 | 6,898,000 | | | | | | | | 6,898,000 | 原始捐入 屬創立基金 |
| | | | | | | | | | | | | | | |
| 小計 | | | | | 6,898,000 | | | | | | | | 6,898,000 | |
| 運輸設備1551 | | | | | | | | | | | | | | |
| | | | | | | | | | | | | | | |
| | | | | | | | | | | | | | | |
| 小計 | | | | | 0 | | 0 | | | | 0 | 0 | 0 | |
| 合計 | | | | | 6,898,000 | | 0 | | | | 0 | 0 | 6,898,000 | |

主辦會計：魏淑貞



首長：劉錦齡



張長文附錄